

Inwestor:
Andrzej Olszewski ; Sławomir Olszewski
ul. Gdańska 66d/1 ; ul. Gdańska 66d/2
76-100 Sławno ; 76-100 Sławno

Sławno , dnia 02 kwietnia 2012r.

Burmistrz Sławna
76-100 Sławno
ul. M.C.Skłodowskiej 9

**WNIOSEK
O WYDANIE DECYZJI O ŚRODOWISKOWYCH UWARUNKOWANIACH
ZGODY NA REALIZACJĘ PRZEDSIĘWZIĘCIA**

Na podstawie art. 59 ust. 1 pkt 1,2 i art. 72 ustawy z dnia 3 października 2008r. o udostępnieniu informacji o środowisku i jego ochronie, udziale społeczeństwa w ochronie środowiska oraz o ocenach oddziaływania na środowisko (Dz. U. z 2008r. nr 199, poz. 1227 z późn. zm.), §3 Rozporządzenia Rady Ministrów z dnia 9 listopada 2010r. w sprawie przedsięwzięć mogących znacząco oddziaływać na środowisko (Dz. U. z 2010r. nr 213 poz. 1397) wnoszę o wydanie decyzji o środowiskowych uwarunkowaniach zgody na realizację przedsięwzięcia dla zadania pn: „**Zbiornik wodny ul. Gdańska**”.

.....
podpis wnioskodawcy

Załączniki:

- mapa ewidencyjna w skali 1:2000 – 3 egz+legz.org.,
- karta informacyjna przedsięwzięcia (3 egz),
- kserokopia wypisów z rejestru gruntów – 3 kpl.,
- płyta CD

KARTA INFORMACYJNA PRZEDSIĘWZIĘCIA

zgodnie z art. 3 ust. 1 pkt 5 ustawy z dnia 3 października 2008r. o udostępnianiu informacji o środowisku i jego ochronie, udziale społeczeństwa w ochronie środowiska oraz o ocenach oddziaływania na środowisko (Dz. U. z 2008r. Nr 199, poz. 1227)

Nazwa zadania: Zbiornik wodny ul. Gdańska

1) rodzaj, skala (np. zdolność produkcyjna) i usytuowanie przedsięwzięcia:

Przedsięwzięcie dotyczy wykonania zbiornika wodnego zlokalizowanego w granicach administracyjnych m. Sławno. Dz. Nr 192 obr. Sławno 2 położona jest wzdłuż prawego brzegu Wieprzy, zamknięta jest od strony południowej wysokim nasypem trakcji kolejowej Szczecin Gdańsk a od strony północnej główną ulicę wylotową z miasta w kierunku Gdańska, inwestycja położona jest w naturalnym dnie doliny rzeki Wieprzy w odległości ok 10-15m od jej koryta wzdłuż prawego brzegu i polegać będzie na pogłębieniu dna doliny do rzędnej zbliżonej do rzędnych dna rzeki.

Powierzchnia zbiornika ok. 2,1ha pojemność wodna dla rzędnej lustra wody 17,00 wyniesie 28000m^3 . Wydobyty urobek zostanie złożony na przyległej do zbiornika części działki, której teren zostanie podwyższony do rzędnej ok.19,50m npm. Poziom lustra wody w zbiorniku będzie odpowiadał poziomowi lustra woda w rzece, a jego obszar stanowił będzie teren zalewowy z możliwością retencjonowania dla wód powodziowych powyżej mostu pod ul. Gdańską. W okresie przepływów średnich zbiornik pełnił będzie rolę rekreacyjno – wypoczynkową. Funkcja retencyjna zbiornika będzie realizowana po wystąpieniu stanów wody o prawdopodobieństwie 30%, przy takich przepływach nastąpi przelew z koryta rzeki i wypełnienie zbiornika. Tu pojemność retencyjna wniesie ok 20000m^3 . Dalsze podnoszenie poziomów wody spowoduje naturalny zalew terenu na pow. 4ha.

Dane dotyczące działek (nr, obręb, ark., powierzchnia w m², właściciel: imię nazwisko, adres): wg. załączonych wypisów

Działka objęta inwestycją : 192 obr. Sławno 2

Działki przyległe: 121, 101/4, 193/9, 193/10, 168/2

obsługa komunikacyjna:

- lokalizacja wjazdu i wyjazdu: ul. Gdańska
- ilość miejsc parkingowo-postojowych na terenie objętym inwestycją nie dotyczy i na obszarach przyległych nie dotyczy,
- ilość samochodów osobowych nie dotyczy,
- ilość samochodów ciężarowych i innych pojazdów nie dotyczy,

2) powierzchnia zajmowanej nieruchomości, a także obiektu budowlanego oraz dotychczasowy sposób ich wykorzystania i pokrycia nieruchomości szatą roślinną:

Działka na 192 obręb 2 Sławno, Powierzchnia całkowita działki 6,3467ha. Projektowane zagospodarowanie działki w wyniku przeprowadzonej inwestycji to zbiornik wodny o powierzchni 2,11ha oraz podwyższenie terenu gruntem pozyskanym z pogłębienia zbiornika na powierzchni ok 2,80ha. Projektowany zbiornik oddalony będzie od naturalnej linii brzegowej rzeki o 10-15m a podwyższenie terenu oddalone będzie od koryta rzeki o ok. 15m. Tak więc w stanie naturalnym pozostanie pas terenu przyległy do rzeki o szerokości ok. 15m .

W chwili obecnej działka 192 jest wykorzystywana jako ekstensywnie użytkowana łąka kośna. Jest to teren silnie podmokły, odwadniany przez sieć rowów melioracyjnych odprowadzających wodę do rzeki Wieprzy.

Roślinność obszaru inwestycji stanowi kompleks płatów żyznych łąk wilgotnych typu Angelico-Cirsietum oleracei oraz szuwarów turzycowych ze związku Magnocaricion (Caricetum acutiformis oraz Caricetum ripariae). Obrzeża działki, pokryte przez glebę mineralną, porośnięte są przez kadłubowe zbiorowiska ruderalne ze związku Arction lappae.

Realizacja inwestycji nie spowoduje wyłączenia terenu z powierzchni biologicznie czynnej. Charakter roślinności ulegnie jednak daleko idącym zmianom. Istniejące obecnie fitocenozy wilgotnych łąk zostaną zniszczone, a na ich miejscu powstanie ekosystem wodny nowoutworzonego zbiornika wodnego oraz roślinność ruderalna bądź ugorowa na obszarze podwyższenia.

3) rodzaj technologii (w odniesieniu do istniejącej i planowanej działalności – ogólna charakterystyka istniejącego i planowanego przedsięwzięcia):

Planowane przedsięwzięcie, ze względu na ograniczony zakres robót i prostą w wykonaniu technologię projektowanych prac oraz powszechność wykonywania robót budowlano-montażowych o podobnym charakterze, nie należy do obiektów trudnych na etapie realizacji. Przedsięwzięcie polegać będzie na wykonaniu wykopów i następnie przemieszczenia wydobytego gruntu w miejsce wbudowania, odległość przemieszczenia średnia 150m . Przedmiotowa inwestycja nie będzie wytwarzała ścieków, emitowała odorów, promieniowania, a po zrealizowaniu również hałasu i spalin.

Nie powstaną w trakcie realizacji robót ani po ich wykonaniu odpady.

4) opis ewentualnych wariantów przedsięwzięcia (wariantowanie możliwych do zastosowania rozwiązań technicznych przy realizacji przedsięwzięcia lub zastosowanie wariantu zerowego):

Wariant 1.

Wykonanie zbiornika połączonego na całej jego długości z korytem rzek Wieprzy. Z uwagi na konieczność minimalizacji skutków i maksymalnego ograniczenia oddziaływania zbiornika na rzekę wariant ten został odrzucony.

Wariant 2

Wykonanie zbiornika w zakresie projektowanym bilansującym masy ziemne wykopów z ilością możliwą do wbudowania w nasyp. Bilans ten oszacowano na poziomie ok 45000m³. Wariant ten wybrano jako najkorzystniejszy.

Wariant 3 - polega na ewentualnym niezrealizowaniu inwestycji i pozostawieniu wilgotnych łąk w ich obecnej postaci.

W przypadku realizacji inwestycji spowoduje ona następujące negatywne skutki dla środowiska przyrodniczego:

5) przewidywana ilość wykorzystywanej wody, surowców, materiałów, paliw oraz energii:

nie dotyczy, paliwa w okresie realizacji inwestycji jako materiał pędny do pracujących jednostek sprzętowych.

w tym: szacunkowe zapotrzebowanie na energię wynosi:

- elektryczną.....kW/MW,
- ciepłą.....kW/MW,
- gazową.....m³/h.

6) rozwiązania chroniące środowisko:

Zachowanie szczególnej ostrożności podczas wykonywania prac celem wyeliminowania zanieczyszczenia gleb i wód elementami obcymi dla środowiska i nieprzewidzianymi w projekcie (odpadami i związkami ropopochodnymi), w razie konieczności zabezpieczenie drzew i krzewów podczas realizacji prac celem wyeliminowania możliwości ich uszkodzenia, prowadzenie prac poza w okresem lęgowym ptaków, będącym jednocześnie okresem spoczynku roślin, prowadzenie wypłaszania zwierząt przed rozpoczęciem prac, a także maksymalne skrócenie czasu prowadzenia robót zminimalizuje negatywne oddziaływanie na rośliny i zwierzęta żyjące w rejonie projektowanej inwestycji oraz w zasięgu jej oddziaływania. Nie przewiduje się zaistnienia negatywnego oddziaływania przedmiotowej inwestycji na pozostałe elementy środowiska: wody, powietrze, klimat, a także zabytki oraz ludzi. Nie przewiduje się wpływu podczas realizacji oraz eksploatacji inwestycji na jakość wód powierzchniowych i podziemnych. Z tego względu inwestycja nie przeszkodzi w osiągnięciu celów Ramowej Dyrektywy Wodnej.

Z projektem nie wiążą się zagrożenia o charakterze ekologicznym, jak również ekonomicznym i społecznym. Realizacja inwestycji zostanie przeprowadzona w sposób możliwie najmniej uciążliwy dla środowiska, eliminujący w możliwie największym stopniu negatywne oddziaływanie takie jak: nadmierny hałas, zanieczyszczenie gleby i wód związkami ropopochodnymi. Ponadto nie przewiduje się negatywnych oddziaływań bezpośrednich, pośrednich, wtórnych, skumulowanych,

krótko-, średnio-, i długoterminowych, stałych i chwilowych, omawianej inwestycji na środowisko.

7) rodzaje i przewidywane ilości wprowadzanych do środowiska substancji lub energii przy zastosowaniu rozwiązań chroniących środowisko, w tym:

a) ilość i sposób odprowadzania ścieków socjalno – bytowych:

.....0.....

b) ilość i sposób odprowadzania ścieków technologicznych

.....0.....

c) ilość i sposób odprowadzania wód opadowych

.....0.....

d) rodzaj, przewidywane ilości i sposób postępowania z odpadami

.....0.....

e) ilości i rodzaje zainstalowanych i planowanych maszyn, urządzeń

.....0.....

8) możliwe transgraniczne oddziaływanie na środowisko

nie dotyczy

9) Obszary podlegające ochronie na podstawie ustawy z dnia 16 kwietnia 2004r. o ochronie przyrody (Dz. U. Nr 92, poz. 880 z późn. zm.) znajdujących się w zasięgu znaczącego oddziaływania przedsięwzięcia

Omawiany teren położony jest w obrębie ostoi siedliskowej sieci Natura 2000 PLH220038 „Dolina Wieprzy i Studnicy”. Ostoja ta, w sąsiedztwie terenu inwestycji obejmuje swymi granicami koryto Wieprzy oraz przylegające do niego tereny łąkowe. Na odcinku, na którym ulokowana jest inwestycja, działka stanowiąca miejsce jej lokalizacji zajmuje niemal całą szerokość pasa terenu stanowiącego ostoję sieci Natura 2000 (ryc 1).

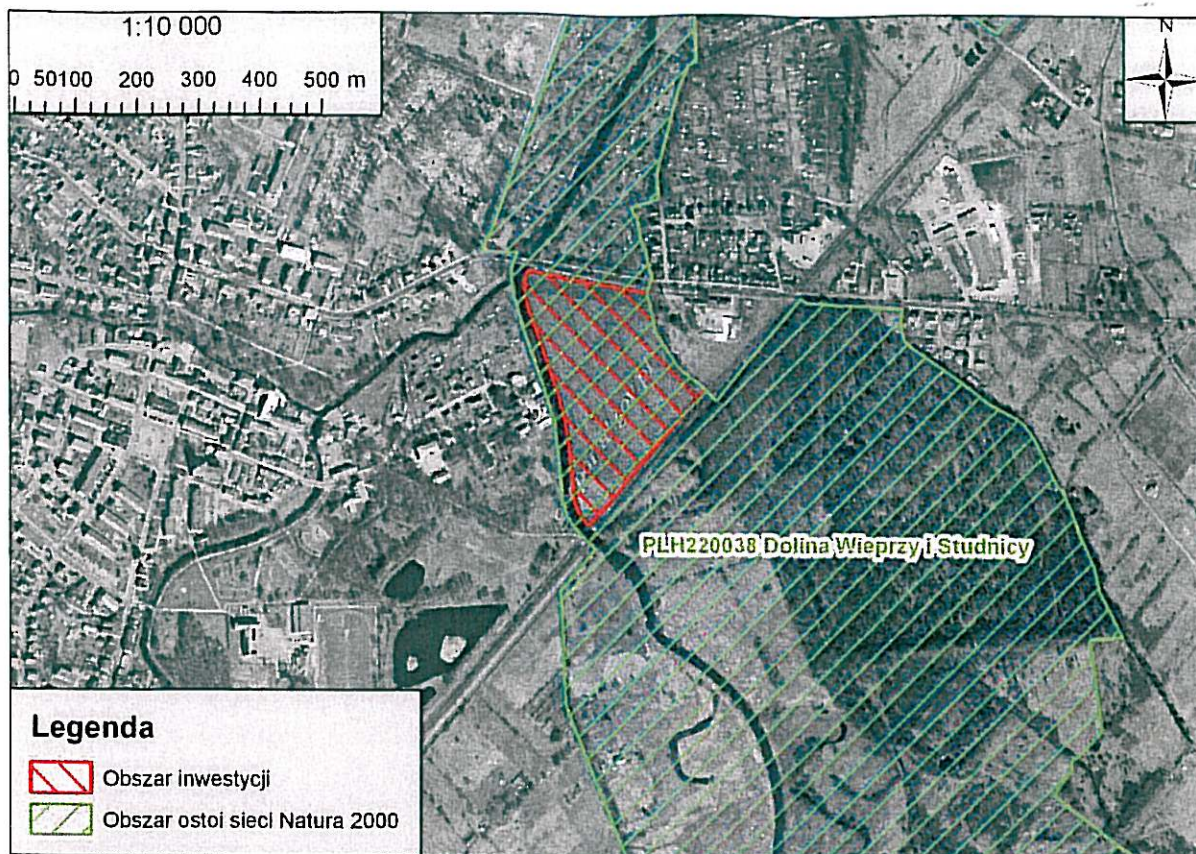

Ryc 1. Lokalizacja obszaru inwestycji na tle granic ostoi sieci Natura 2000 i ortofotomapy terenu.

Pozostawienie wzdłuż prawego brzegu rzeki pasa terenu o szer. ok 15m i nie ingerowanie w tereny przyległe z lewej strony rzeki, pozwoli na utrzymanie w stanie dotychczasowym korytarza dla gatunków ptaków i płazów migrujących doliną Wieprzy, Inwestycja nie będzie również stanowiła zagrożenia dla chronionych w omawianej ostoi ryb ani ssaków, których siedlisko i szlaki migracji stanowi koryto rzeki Wieprzy.

W związku z powyższym inwestycja nie wpłynie na siedliska gatunków zwierząt migrujących w pasie szuwarów należy uznać.

Najbliższy rezerwat przyrody – „Sławieńskie Dęby” - położony jest w odległości około 5,5 km na NW. Rezerwat ten chroni ekosystemy leśne i ze względu na brak bezpośrednich powiązań pomiędzy tymi ekosystemami a doliną rzeki, inwestycja nie będzie miała wpływu na przedmiot ochrony tego rezerwatu.

W pobliżu miejsca lokalizacji inwestycji brak innych form ochrony przyrody.

10) Czy dla projektowanej inwestycji planuje się utworzenie obszaru ograniczonego użytkowania (dla przedsięwzięć wymienionych w art. 135 Prawa ochrony środowiska), spowodowane tym, że mimo zastosowanych dostępnych rozwiązań technicznych, technologicznych i organizacyjnych nie mogą być dotrzymane standardy jakości środowiska poza terenem zakładu lub innego obiektu.

Nie ma potrzeby utworzenia obszaru ograniczonego użytkowania.

Andrzej Olszewski
Hanna Olszewska

wnioskodawcy

Podpis

Objaśnienia:

I. decyzję o środowiskowych uwarunkowaniach wydaje się dla przedsięwzięć, o których mowa w art. 71 ust. 2 pkt 1 i 2 ustawy z dnia 3 października 2008r. o udostępnianiu informacji o środowisku i jego ochronie, udziale społeczeństwa w ochronie środowiska oraz o ocenach oddziaływania na środowisko (Dz. U. z 2008r. Nr 199, poz. 1227), do których zalicza się:

1. przedsięwzięcia mogące zawsze znacząco oddziaływać na środowisko, wymienione w rozporządzeniu Rady Ministrów z dnia 9 listopada 2004r. w sprawie określenia rodzajów przedsięwzięć mogących znacząco oddziaływać na środowisko oraz szczegółowych kryteriów związanych z kwalifikowaniem przedsięwzięć do sporządzenia raportu o oddziaływaniu na środowisko (Dz. U. Nr 257, poz. 2573 z późn. zm.), dla których sporządzenie raportu o oddziaływaniu przedsięwzięcia na środowisko jest obowiązkowe (art. 71 ust. 2 pkt 1);
2. przedsięwzięcia mogące potencjalnie znacząco oddziaływać na środowisko, wymienione w rozporządzeniu Rady Ministrów z dnia 9 listopada 2004r. w sprawie określenia rodzajów przedsięwzięć mogących znacząco oddziaływać na środowisko oraz szczegółowych kryteriów, związanych z kwalifikowaniem przedsięwzięć do sporządzenia raportu o oddziaływaniu na środowisko (Dz. U. Nr 257, poz. 2573 z późn. zm.), dla których sporządzenie raportu o oddziaływaniu przedsięwzięcia na środowisko jest fakultatywne (art. 71 ust. 2 pkt 2).

II. postanowienie w sprawie warunków realizacji przedsięwzięcia w zakresie oddziaływania na obszar Natura 2000 wydaje się dla przedsięwzięć, o których mowa w art. 96 ust. 1 ustawy z dnia 3 października 2008r. o udostępnianiu informacji o środowisku i jego ochronie, udziale społeczeństwa w ochronie środowiska oraz o ocenach oddziaływania na środowisko (Dz. U. z 2008r. Nr 199, poz. 1227), do których zalicza się:

- przedsięwzięcia, inne niż przedsięwzięcie mogące znacząco oddziaływać na środowisko, które nie jest bezpośrednio związane z ochroną obszaru Natura 2000 lub nie wynika z tej ochrony.

Starostwo Powiatowe w Sławnie
ul. S. Sempołowskiej 2a
76-100 Sławno

Województwo: zachodniopomorskie
Powiat: sławieński
Jednostka ewidencyjna: Sławno-M [321302_1]
Obręb ewidencyjny: Sławno 2 [Nr 0002]

(nazwa organu wydającego dokument)

WYPIS Z REJESTRU GRUNTÓW

sporządzono dnia: 29.02.2012 12:47:15 według stanu na dzień: 29.02.2012 12:47:15

Nr jednostki rejestrowej: G301 KW 2905 (KO1E)

Osoby: 2

Udział Forma władania	Dane osoby fizycznej / instytucji
1/1 właściciel	GMINA MIEJSKA SŁAWNO REGON: - NIP: - siedziba: ul. Curie-Skłodowskiej Marii 9, 76-100 Sławno
1/1 administrator	URZĄD MIEJSKI W SŁAWNIE REGON: 000526363 NIP: - siedziba: ul. Curie-Skłodowskiej Marii 9, 76-100 Sławno

Działki ewidencyjne: 3

Arkusze	Nr działki	Polozenie	Powierzchnia [ha]	Użytek i klasa bonitacyjna		Nr KW lub inna dokumenty
				Rodzaj	Pow [ha]	
7	193/7	ul. Gdańska 46	0.0396	LsIV	0.0396	KW 2905 (KO1E)
Identyfikator: 321302_1.0002.193/7						
7	193/9	ul. Gdańska 46	0.3873	LsIV	0.3873	KW 2905 (KO1E)
Identyfikator: 321302_1.0002.193/9						
7	193/10	ul. Gdańska 46b	0.8165	RIVa S-RIVa	0.7429 0.0736	KW 2905 (KO1E)
Identyfikator: 321302_1.0002.193/10						
Razem powierzchnia działek:			1.2434	ha		
Słownie:			jeden hektar dwa tysiące czterysta trzydzieści cztery metry kwadratowe			

Oznaczenia klas i użytków

LsIV - Lasy
RIVa - Grunty orne
S-RIVa - Sad

DOKUMENT SŁUŻY DO CELÓW
INFORMACYJNYCH

Sławno, dnia 29.02.2012

z up. STAROSTY

Jadwiga Mierzwicka

Inspektor w Wydziale
Geodezji, Kartografii, Katastru
i Gospodarki Nieruchomościami

(imię i nazwisko osoby reprezentującej organ)
data i podpis

Andrzej Osreowski
Za zgodność z oryginałem

Starostwo Powiatowe w Sławnie
ul. S. Sempolowskiej 2a
76-100 Sławno

Województwo: zachodniopomorskie
Powiat: sławieński
Jednostka ewidencyjna: Sławno-M [321302_1]
Obręb ewidencyjny: Sławno 2 [Nr 0002]

(nazwa organu wydającego dokument)

WYPIS Z REJESTRU GRUNTÓW

sporządzono dnia: 29.02.2012 12:47:15 według stanu na dzień: 29.02.2012 12:47:15

Nr jednostki rejestrowej: G445 KW KO1E/00013444/6

Osoby: 2

Udział Forma władania	Dane osoby fizycznej / instytucji
1/1 właściciel	SKARB PAŃSTWA REGON: - NIP: -
1/1 użytkownik wleczysty do dnia 2089-12-05	POLSKIE KOLEJE PAŃSTWOWE SPÓŁKA AKCYJNA Z SIEDZIBĄ W WARSZAWIE REGON: 000126801 NIP: - siedziba: ul. Szczęśliwicka 62, 00-952 WARSZAWA

Działki ewidencyjne: 1

Arkusze	Nr działki	Polożenie	Powierzchnia [ha]	Użytek i klasa bonitacyjna		Nr KW lub inne dokumenty
				Rodzaj	Pow [ha]	
9	168/2	TEREN ZAMKNIĘTY	3.1843	Tk	3.1843	KO1E/00013444/6
Identyfikator: 321302_1.0002.168/2						
Razem powierzchnia działek:			3.1843	ha		
Słownie:			trzy hektary tysiąc osiemset czterdzieści trzy metry kwadratowe			

UWAGA: W jednostce znajdują się jeszcze inne działki.

Powierzchnia całej jednostki rejestrowej: pięć hektarów trzy tysiące osiemset pięćdziesiąt siedem metrów kwadratowych

Oznaczenia klas i użytków
Tk - Tereny kolejowe

DOKUMENT SŁUŻY DO CELÓW
INFORMACYJNYCH

Sławno, dnia 29.02.2012

Z up. STAROSTY
Jadwiga Mierzwicka
Inspektor w Wydziale
Geodezji, Kartografii, Katastru
i Gospodarki Nieruchomościami

(imię i nazwisko osoby reprezentującej organ)
data i podpis

Andrzej Obrowski
Za zgodność z oryginałem

Starostwo Powiatowe w Sławnie
ul. S. Sempołowskiej 2a
76-100 Sławno

Województwo: zachodniopomorskie
Powiat: sławieński
Jednostka ewidencyjna: Sławno-M [321302_1]
Obręb ewidencyjny: Sławno 2 [Nr 0002]

(nazwa organu wydającego dokument)

WYPIS Z REJESTRU GRUNTÓW

sporządzono dnia: 29.02.2012 12:47:15 według stanu na dzień: 29.02.2012 12:47:15

Nr jednostki rejestrowej: G987 KW 17594 (KO1E)

Osoby: 2

Udział Forma władania	Dane osoby fizycznej / instytucji
1/1 właściciel	GINA MIEJSKA SŁAWNO REGON: - NIP: - siedziba: ul. Curie-Skłodowskiej Marii 9, 76-100 Sławno
1/1 administrator	URZĄD MIEJSKI W SŁAWNIE REGON: 000526363 NIP: - siedziba: ul. Curie-Skłodowskiej Marii 9, 76-100 Sławno

Działki ewidencyjne: 1

Arkusz	Nr działki	Położenie	Powierzchnia [ha]	Użytek i klasa bonitacyjna		Nr KW lub inne dokumenty
				Rodzaj	Pow [ha]	
7	121	ul. Gdańska	1.0150	dr	1.0150	KW 17594 (KO1E)
Identyfikator: 321302_1.0002.121						
Razem powierzchnia działek:			1.0150	ha		
Słownie:			jeden hektar sto pięćdziesiąt metrów kwadratowych			

UWAGA: W jednostce znajdują się jeszcze inne działki.

Powierzchnia całej jednostki rejestrowej: pięć hektarów dziewięć tysięcy trzysta dwadzieścia jeden metrów kwadratowych

Oznaczenia klas i użytków
dr - Drogi

DOKUMENT SŁUŻY DO CELÓW
INFORMACYJNYCH

Sławno, dnia 29.02.2012

z up. STAROSTY
(podpis)
Jadwiga Mierzwicka
Inspektor w Wydziale
Geodezji, Kartografii, Katastru
i Gospodarki Nieruchomościami

(imię i nazwisko osoby reprezentującej organ)
data i podpis

(podpis)
Za zgodność z oryginałem

Starostwo Powiatowe w Sławnie
ul. S. Sempolowskiej 2a
76-100 Sławno

Województwo: zachodniopomorskie
Powiat: sławieński
Jednostka ewidencyjna: Sławno-M [321302_1]
Obręb ewidencyjny: Sławno 2 [Nr 0002]

(nazwa organu wydającego dokument)

WYPIS Z REJESTRU GRUNTÓW

sporządzono dnia: 29.02.2012 12:47:15 według stanu na dzień: 29.02.2012 12:47:15

Nr jednostki rejestrowej: G1015 KW 14545 (KO1E)

Powiązane jednostki rejestru budynków: B383

Osoby: 2

Udział Forma władania	Dane osoby fizycznej / instytucji
1/1 właściciel	GMINA MIEJSKA SŁAWNO REGON: - NIP: - siedziba: ul. Curie-Skłodowskiej Marii 9, 76-100 Sławno
wspolność ustawowa 1/1 użytkownik wieczysty do dnia 2045-01-30	Wiśniewski Sylwester (Remigiusz, Barbara) PESEL: 74110109339 NIP: 8391311919 zam. Sławsko 61, 76-100 Sławno Wiśniewska Iwona Beata (Zdzisław, Eugenia) PESEL: 72081308768 NIP: 8391548403 zam. ul. Armii Krajowej 33/1, 76-100 Sławno

Działki ewidencyjne: 1

Arkusz	Nr działki	Położenie	Powierzchnia [ha]	Użytek i klasa bonitacyjna		Nr KW lub inne dokumenty
				Rodzaj	Pow [ha]	
7	193/5	ul. Gdańska 46a	0.0352	LsIV B	0.0128 0.0224	KW 14545 (KO1E)
Identyfikator: 321302_1.0002.193/5						
UWAGA: Działka zabudowana budynkami: 414						
Razem powierzchnia działek:			0.0352	ha		
Słownie:			trzysta pięćdziesiąt dwa metry kwadratowe			

Oznaczenia klas i użytków
B - Tereny mieszkalne LsIV - Lasy

DOKUMENT SŁUŻY DO CELÓW
INFORMACYJNYCH

Sławno, dnia 29.02.2012

z. up. STAROSTY
(Mierzwicka)
Jadwiga Mierzwicka
Inspektor w Wydziale
Geodezji, Kartografii, Katastru
i Gospodarki Nieruchomościami

(imię i nazwisko osoby reprezentującej organ)
data i podpis

(Podpis)
Za zgodność z oryginałem

Starostwo Powiatowe w Sławnie
ul. S. Sempołowski 2a
76-100 Sławno

Województwo: zachodniopomorskie
Powiat: sławieński
Jednostka ewidencyjna: Sławno-M [321302_1]
Obręb ewidencyjny: Sławno 2 [Nr 0002]

(nazwa organu wydającego dokument)

WYPIS Z REJESTRU GRUNTÓW

sporządzono dnia: 29.02.2012 12:47:15 według stanu na dzień: 29.02.2012 12:47:15

Nr jednostki rejestrowej: G1160 KW 8373 (KO1E)

Osoby: 2

Udział Forma władania	Dane osoby fizycznej / instytucji
1/2 współwłaściciel	Olszewski Andrzej Mirosław (Włodzimierz, Gizela) PESEL: 65020703553 NIP: 8391020777 zam. Warszkowo 54a, 76-100 Sławno
1/2 współwłaściciel	Olszewski Sławomir Artur (Włodzimierz, Gizela) PESEL: 67041714477 NIP: 8391719715 zam. ul. Gdańska 66D/2, 76-100 Sławno

Działki ewidencyjne: 1

Arkusze	Nr działki	Polożenie	Powierzchnia [ha]	Użytek i klasa bonitacyjna		Nr KW lub inne dokumenty
				Rodzaj	Pow [ha]	
7	192	ul. Gdańska 44	6.3467	LIV	4.8385	KW 8373 (KO1E)
				LV	1.0745	
				W-LIV	0.2629	
				W-LV	0.0506	
				N	0.1202	
Identyfikator: 321302_1.0002.192			Razem powierzchnia działek:		6.3467 ha	
			Słownie:		sześć hektarów trzy tysiące czterysta sześćdziesiąt siedem metrów kwadratowych	

Oznaczenia klas i użytków

LIV - Łąki trwałe
LV - Łąki trwałe
N - Nieużytki
W-LIV - Rowy
W-LV - Rowy

DOKUMENT SŁUŻY DO CELÓW
INFORMACYJNYCH

Sławno, dnia 29.02.2012

Starosta
Mierzwicka
Inspektor w Wydziale
Geodezji, Kartografii, Katastru
i Gospodarki Nieruchomościami

(imię i nazwisko osoby reprezentującej organ)
data i podpis

Andrzej Obrowski
za zgodność z oryginałem

Starostwo Powiatowe w Sławnie
ul. S. Sempolowskiej 2a
76-100 Sławno

Województwo: zachodniopomorskie
Powiat: sławieński
Jednostka ewidencyjna: Sławno-M [321302_1]
Obręb ewidencyjny: Sławno 2 [Nr 0002]

(nazwa organu wydającego dokument)

WYPIS Z REJESTRU GRUNTÓW

sporządzono dnia: 29.02.2012 12:47:15 według stanu na dzień: 29.02.2012 12:47:15

Nr jednostki rejestrowej: G1215 KW KO1E/00018030/6

Osoby: 2

Udział Forma władania	Dane osoby fizycznej / instytucji
1/1 właściciel	SKARB PAŃSTWA REGON: - NIP: -
1/1 zarządca trwały	MARSZAŁEK WOJEWÓDZTWA ZACHODNIOPOMORSKIEGO REGON: - NIP: - siedziba: ul. Korsarzy 34, 70-540 Szczecin

Działki ewidencyjne: 4

Arkusz	Nr działki	Polożenie	Powierzchnia [ha]	Użytek i klasa bonitacyjna		Nr KW lub inne dokumenty
				Rodzaj	Pow [ha]	
7	101/1	-	0.0026	Wp	0.0026	KO1E/00018030/6
Identyfikator: 321302_1.0002.101/1						
7	101/2	-	0.0001	Wp	0.0001	KO1E/00018030/6
Identyfikator: 321302_1.0002.101/2						
7	101/3	-	0.0003	Wp	0.0003	KO1E/00018030/6
Identyfikator: 321302_1.0002.101/3						
13	101/4	RZKA WIEPRZA	4.9266	Wp	4.9266	KO1E/00018030/6
Identyfikator: 321302_1.0002.101/4						
Razem powierzchnia działek:			4.9296	ha		
Słownie:			cztery hektary dziewięć tysięcy dwieście dziewięćdziesiąt sześć metrów kwadratowych			

UWAGA: W jednostce znajdują się jeszcze inne działki.

Powierzchnia całej jednostki rejestrowej: dziewięć hektarów dwa tysiące czterysta pięćdziesiąt dziewięć metrów kwadratowych

Oznaczenia klas i użytków
Wp - Grunty pod wodami powierzchniowymi płynącymi

DOKUMENT SŁUŻY DO CELÓW
INFORMACYJNYCH

Sławno, dnia 29.02.2012

z up. STAROSTY
Jadwiga Mierzwicka
Inspektor w Wydziale
Geodezji, Kartografii, Katastru
i Gospodarki Nieruchomościami

(imię i nazwisko osoby reprezentującej organ)
data i podpis

Andrzej Obrewski
Za zgodność z oryginałem